

Demande déposée le 23/06/2022  
Affichage de l'avis de dépôt en mairie le 23/06/2022  
Complétée le 02/09/2022

N° PC 17306 22 00044

Par : Monsieur Jean-Francois COLLIGNON  
Demeurant à : 7 rue des Cloys  
75018 PARIS

Représenté(e) par :

Pour : Démolition partielle  
Nouvelle construction - Extension

Sur un terrain sis à : 9 Avenue LOUISE  
BC65

Surface de plancher 49,44 m<sup>2</sup>  
autoriséeInformations complémentaires :  
Démolition partielle d'une partie  
de l'habitation - EXTENSION ET  
SURÉLEVATION HABITATION

Le Maire de ROYAN,

Vu la demande de permis de construire susvisé ;

Vu le Code de l'Urbanisme, notamment ses articles L 421-4 et suivants, R 421-1 et suivants ;  
Vu l'arrêté municipal du 06 juillet 2020 portant délégation de signature de Monsieur Didier SIMONNET ;

Vu le Plan Local d'Urbanisme approuvé par délibération du Conseil Municipal en date du 03 juin 2021 ; Mis à jour le 31 mars 2022 ;

Vu la loi n°2016-925 du 7 juillet 2016 relative à la création artistique, à l'architecture et au patrimoine transformant les Aires de Mise en Valeur de l'Architecture et du Patrimoine (A.V.A.P) en Site Patrimonial Remarquable (S.P.R.) ;  
Vu l'Aire de Mise en Valeur de l'Architecture et du Patrimoine (A.V.A.P) approuvée par délibération du Conseil Municipal en date du 14 octobre 2019, devenue Site Patrimonial Remarquable (S.P.R.) ;  
Vu l'accord de M. l'Architecte des Bâtiments de France en date du 25/07/2022 assorti de prescriptions ;

## ARRÊTE

**ARTICLE 1<sup>er</sup>** - Le permis de construire est accordé pour le projet décrit dans la demande susvisée (cadre 1) et avec les surfaces figurant au cadre 2.

**ARTICLE 2** - Ledit permis de construire est assorti des prescriptions énoncées ci-après qui seront impérativement respectées :

**PRESCRIPTIONS ARCHITECTE DES BATIMENTS DE FRANCE :**

Pour une meilleure insertion du programme et du projet dans le SPR ou à ses franges, il semble judicieux d'installer une couverture en tuiles (monopente) sur cette terrasse, sur au moins sa moitié, permettant d'éviter l'effet « tropézienne » et de privilégier ainsi l'esprit de la terrasse abritée.

Les châssis de toiture seront d'un modèle entièrement encastré dans l'épaisseur de la couverture, sans saillie par rapport aux tuiles et sans volet extérieur ; ils seront axés sur les ouvertures de façade, leurs dimensions n'excéderont pas 55 cm x 78 cm.

L'utilisation du PVC est à proscrire.

Afin de se conformer à l'avis de Monsieur l'Architecte des Bâtiments de France, la terrasse accessible créée sera couverte partiellement suivant l'une des propositions annexées au présent arrêté.

- En application de l'article R. 111.8 du Code de l'Urbanisme, les eaux usées séparées des eaux pluviales seront amenées obligatoirement au réseau d'égout public existant.
- Conformément aux dispositions du PLU, les eaux pluviales seront conservées sur la parcelle afin de privilégier en premier lieu l'infiltration dans le sol. Ce procédé doit être réalisé par le biais de solutions de stockage individuel (puisard, tranchée drainante,...). Pour les terrains dont la perméabilité est faible (test de perméabilité à fournir), une surverse sur le domaine public peut être envisagée, après concertation des services municipaux compétents qui définiront les modalités techniques ;

Nota :  
*En application de l'arrêté préfectoral n° 17.196 en date du 27 janvier 2017, les mesures préventives suivantes seront prises : Avant tous travaux de construction ou de réhabilitation de bâtiment, le maître d'ouvrage recherchera la présence de termites sur le terrain ou dans le bâtiment intéressé. L'emplacement de la construction et ses abords recevront une protection contre les termites. Les maîtres d'œuvre et autres constructeurs doivent s'assurer que les règles de construction et d'aménagement applicables aux ouvrages et locaux de toute nature, quant à leur résistance aux termites et autres insectes xylophages, sont respectées ;*

*Un panneau portant le nom du propriétaire, de l'entrepreneur, le numéro et la date du permis de construire sera affiché sur le terrain dès réception de la décision et pendant la durée du chantier (article R. 424-15 du Code de l'Urbanisme) ;*



ROYAN, le 25/11/2022

Pour le Maire et par délégation,  
Le Premier Adjoint,  
Didier SIMONNET

**MISE EN LIGNE LE 02-12-2022****INFORMATIONS - A LIRE ATTENTIVEMENT - INFORMATIONS - A LIRE ATTENTIVEMENT**

**COMMENCEMENT DES TRAVAUX ET AFFICHAGE** : les travaux peuvent démarrer dès que l'autorisation est exécutoire.

L'autorisation doit être affichée sur le terrain pendant toute la durée du chantier. L'affichage est effectué par les soins du bénéficiaire sur un panneau de plus de 80 centimètres de manière à être visible depuis la voie publique. Il doit indiquer le nom, la raison ou la dénomination sociale du bénéficiaire, la date et le numéro du permis, et s'il y a lieu la superficie du terrain, la superficie du plancher autorisé ainsi que la hauteur de la construction par rapport au sol naturel. Il doit également indiquer l'adresse de la mairie où le dossier peut être consulté. L'affichage doit également mentionner qu'en cas de recours administratif ou de recours contentieux d'un tiers contre cette autorisation, le recours devra être notifié sous peine d'irrecevabilité à l'autorité qui a délivré l'autorisation, ainsi qu'à son bénéficiaire.

**DURÉE DE VALIDITÉ** : Conformément au décret n° 2016-6 du 5 janvier 2016 et aux articles R. 424-17 et R. 424-18 du code de l'urbanisme, une autorisation est périmée si les travaux ne sont pas entrepris dans le délai de trois ans à compter de la notification de l'arrêté, de la date à laquelle un permis est tacite. Il en est de même si, passé ce délai, les travaux sont interrompus pendant un délai supérieur à une année.

L'autorisation peut être prorogée, c'est à dire que sa durée de validité peut être prolongée, sur demande présentée deux mois au moins avant l'expiration du délai de validité si les prescriptions d'urbanisme, les servitudes administratives de tous ordres et les taxes et participations applicables au terrain n'ont pas évolué.

Vous devez formuler votre demande de prorogation sur papier libre, en joignant une copie de l'autorisation que vous souhaitez faire proroger. Votre demande en double exemplaire doit être :

- soit adressée au maire par pli recommandé, avec demande d'avis de réception postal ;
- soit déposée contre décharge à la mairie.

**DROITS DES TIERS** : Une autorisation est acquise sans préjudice du droit des tiers (*notamment obligations contractuelles ; servitudes de droit privé telles que les servitudes de vue, d'ensoleillement, de mitoyenneté ou de passage ; règles contractuelles figurant au cahier des charges du lotissement ...*) qu'il appartient au destinataire de l'autorisation de respecter.

**OBLIGATION DE SOUSCRIRE UNE ASSURANCE DOMMAGES-OUVRAGES** : cette assurance doit être souscrite par la personne physique ou morale dont la responsabilité décennale peut être engagée sur le fondement de la présomption établie par les articles 1792 et suivants du code civil, dans les conditions prévues par les articles L. 241-1 et suivants du code des assurances.

**DÉLAIS ET VOIES DE RECOURS** : si vous entendez contester la présente décision vous pouvez saisir le tribunal administratif compétent d'un recours contentieux dans les DEUX MOIS à partir de sa notification. A cet effet, vous pouvez adresser un recours contentieux au Tribunal Administratif de Poitiers, ou en le déposant en ligne sur l'application informatique « Télérecours citoyens » accessible par Internet (<http://citoyens.telerecours.fr>). Vous pouvez également saisir d'un recours gracieux l'auteur de la décision ou, lorsque la décision est délivrée au nom de l'État, saisir d'un recours hiérarchique le ministre chargé de l'urbanisme. Cette démarche prolonge le délai du recours contentieux qui doit alors être introduit dans les deux mois suivant la réponse. (L'absence de réponse au terme d'un délai de deux mois vaut rejet implicite).

Les tiers peuvent également contester cette autorisation devant le tribunal administratif compétent. Le délai de recours contentieux court à l'égard des tiers à compter du premier jour d'une période continue de deux mois d'affichage sur le terrain conformément aux dispositions ci-dessus.

**CONDITIONS DANS LESQUELLES LA PRÉSENTE AUTORISATION DEVIENT EXÉCUTOIRE** : vous pouvez commencer les travaux autorisés dès la date à laquelle cette autorisation vous a été notifiée, sauf dans le(s) cas particulier(s) suivant(s) :

- une autorisation relevant d'une autorité décentralisée n'est exécutoire qu'à compter de la date à laquelle elle a été transmise au préfet ou à son délégué dans les conditions définies aux articles L. 2131-1 et L. 2131-2 du code général des collectivités territoriales. Le maire ou le président de l'établissement public de coopération intercommunale doit vous informer de la date à laquelle cette transmission a été effectuée.
- si votre projet est situé dans un site inscrit vous ne pouvez commencer les travaux qu'après l'expiration d'un délai de quatre mois à compter du dépôt de la demande en mairie.
- si l'arrêté mentionne que votre projet fait l'objet d'une prescription d'archéologie préventive alors les travaux ne peuvent pas être entrepris avant l'exécution des prescriptions d'archéologie préventive.

**INFRACTIONS** : Le non-respect d'une autorisation accordée ou des prescriptions émises par le présent arrêté constitue une infraction conformément aux articles L 480-1 et suivants du Code de l'Urbanisme et est susceptible d'entraîner un procès-verbal et des poursuites judiciaires.

**TAXES D'URBANISME** : Le projet autorisé par cette autorisation d'urbanisme peut être assujéti à la taxe d'aménagement et à la redevance d'archéologie préventive, dont les montants seront communiqués ultérieurement par la Direction Départementale des Territoires et de la Mer de Charente-Maritime (DDTM 17) au titulaire de l'autorisation, à l'adresse déclarée par celui-ci dans sa demande. Pour toute information relative à cette fiscalité, ou pour déclarer un changement d'adresse, s'adresser à la :  
DDTM 17 – 89 avenue des Cordeliers – 17018 LA ROCHELLE – Tél : 05.16.49.61.00.

1

MISE EN LIGNE LE 02-12-2022



2

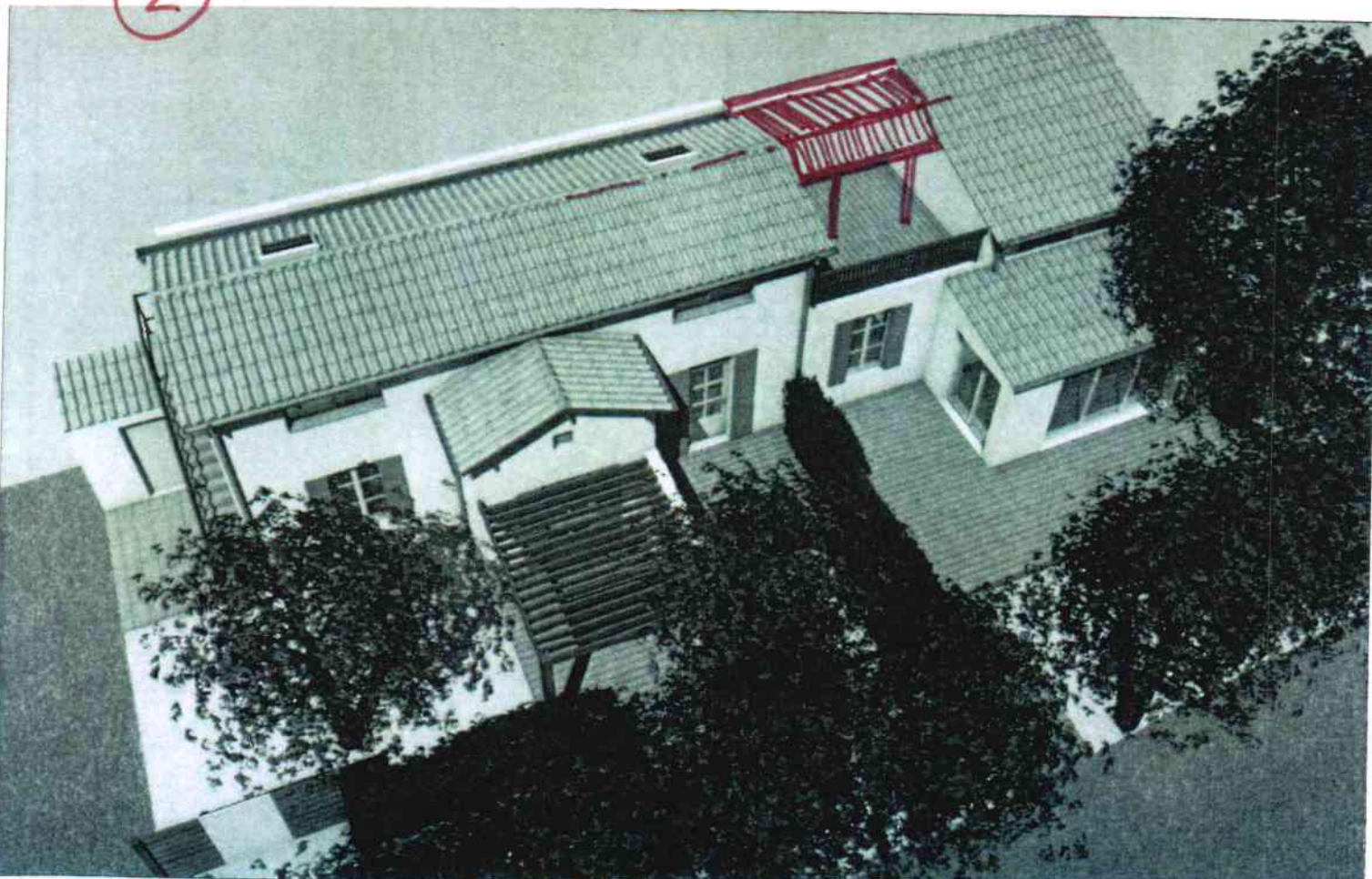

**MISE EN LIGNE LE 02-12-2022**



Liberté • Égalité • Fraternité  
RÉPUBLIQUE FRANÇAISE

MINISTÈRE DE LA CULTURE



Direction régionale des affaires culturelles de Nouvelle Aquitaine  
Unité départementale de l'architecture et du patrimoine de Charente-Maritime

Dossier suivi par : Lionel MOTTIN

Objet : demande de permis de construire

**MAIRIE ROYAN**  
**SERVICE DE L'URBANISME**  
**BP 218 C**  
**17205 ROYAN**

A La Rochelle, le 25/07/2022

numéro : pc3062200044

adresse du projet : 9 AVENUE LOUISE 17200 ROYAN

nature du projet : Construction neuve individuelle

déposé en mairie le : 23/06/2022

reçu au service le : 19/07/2022

servitudes liées au projet : LCAP - site patrimonial remarquable -

demandeur :

COLLIGNON JEAN-FRANÇOIS

1382/22L

7 RUE DES CLOYS

75018 PARIS

L'immeuble concerné par ce projet est situé dans le périmètre d'un site patrimonial remarquable. Les articles L.632-1 et L.632-2 du code du patrimoine sont applicables.

**Après examen de ce projet, l'architecte des Bâtiments de France donne son accord.**

1 - Pour une meilleure insertion du programme et du projet dans le SPR ou à ses franges, il semble judicieux d'installer une couverture en tuiles (monopente) sur cette terrasse, sur au moins sa moitié, permettant d'éviter l'effet "tropézienne" et de privilégier ainsi l'esprit de la terrasse abritée.

- Les châssis de toiture seront d'un modèle entièrement encastré dans l'épaisseur de la couverture, sans saillie par rapport aux tuiles et sans volet extérieur ; ils seront axés sur les ouvertures de façade, leurs dimensions n'excéderont pas 55 cm x 78 cm.

- L'utilisation du PVC est à proscrire.



L'architecte des Bâtiments de France

Lionel MOTTIN

En cas de désaccord avec l'architecte des Bâtiments de France, l'autorité compétente peut saisir, dans un délai de sept jours à compter de la réception du présent acte, le préfet de région (direction régionale des affaires culturelles) par lettre recommandée avec accusé de réception.

Le contrôle de la conformité des travaux sera réalisé en collaboration avec l'architecte des Bâtiments de France en application des articles L.462-2 et R.462-7 du code de l'urbanisme.